ZLATOPOLJČAN

DECEMBER 2007 LETO XVIII

foto: M.L. Božič

IZ VSEBINE:

- *intervju z direktorjem občinske uprave*
- *vodja policijskega okoliša se predstavi*
- *iz zgodovine Zlatega polja*
- *visok jubilej Karla Bajda*
- *anketa* *in* *še več ...*

ZLATOPOLJČAN - Glasilo krajevne skupnosti Zlato polje je izdal in založil Svet KS Zlato polje. Uredniški odbor: Karel Piškur, Miran Lola Božič in Zdenka Kogej. Pri izdaji glasila so nam pomagali: **Adriatic Slovenica - PE Kidričeva 2 Kranj, Pizzerija GORENC, Komunala Kranj, Mesarstvo ČADEŽ, TODIVO d.o.o. in Čistilni servis PRŠA** Priprava za tisk in tisk Tiskarna GTO Košir d.o.o. Zgornje Bitnje. Zlatopoljčana dobijo vsa gospodinjstva v KS Zlato polje brezplačno. Naklada 1250 izvodov.

Spoštovane krajanke, cenjeni krajani!

V prazničnih dneh, ki se nam bližajo, vam želimo obilo veselja in drobnih radosti, saj je ravno iz teh majhnih pozornosti sestavljeno naše življenje.
V prihajajočem letu 2008 pa vsem želimo čim več zdravja, osebne sreče in zadovoljstva, ter da bi se vam uresničile vse vaše želje.

Svet Krajevne skupnosti Zlato polje, Kranj

Od leve proti desni: Miran-Lola Božič, Bojan Tomažin, tajnica Zdenka Kogej, predsednik sveta KS Karel Piškur, Olga Kokot, Bronislav Fende, Milena Koder in Bojan Kokalj

PIZZERIJA gorenc®

Koroška cesta 59, Kranj
tel.: 04/236 13 00

- odlične pice iz krušne peči
- lazanje
- tortice in tiramisu
- ostale jedi in solate
- lep ambient
- veliko parkirišče
- letni vrt
- igrala za otroke
- soba za praznovanja

ODPRTO: VSAK DAN od 11.00 do 23.00

Krajanom Zlatega polja se zahvaljujemo za zaupanje in želimo SREČNO 2008

Uspešno 2007

Dočakali smo jo, novo kanalizacijo in vodovod na naši najstarejši blokovski ulici – Kidričevi. Po devetih – desetih mesecih od začetka del so v avgustu srečno zaključili z deli izvajalci, kasneje so le tu in tam na pritožbe stanovalcev prišli popraviti kako napako.
Ko se danes sprehodiš po Kidričevi med bloki, prav bode v oči neskladje med starimi - skoraj bi lahko rekla grdimi - bloki in novimi asfaltnimi površinami s parkirnimi prostori in vsem, kar je pod njimi še vgrajeno.

Dvajset let smo prosjačili pri občinskih možeh in letos se končno lahko veselimo te največje investicije v obnovo v zadnjih desetletjih, ki je rešila dela nadlog vse krajane s te ulice.
Ponekod je bila Kidričeva videti kot beračev plašč, krpa na krpo, asfalt, ki se je vdiral v izvotljeno podzemlje, robniki, ki so bili le žalostni ostanki betonskih lamel, parkirišča, ki so se sicer hrabro držala – zgrajena z lastnimi močmi iz travnih plošč – pa vseeno videti nekam ceneno in izrabljeno. Zdaj pa bleščeč – še črn asfalt, novi robniki, parkirni prostori večji, ponekod čisto novi, z odvodom padavinskih voda, ki je sem pa tja sicer tekla v napačno smer, ampak tudi to se rešuje.

Spomladi, ko bodo ozelenele tudi tiste zelenice, ki so danes še nekam puste, blatne površine, bo slika še lepša.
Ali bomo razmišljali še korak naprej in poskusili urediti še stavbe, da bodo postale primerne novi zunanji ureditvi? Kako lepo bi bili videti stari bloki, oblečeni v nove tople barve, podložene z dobro izolacijo! Za zgled si vzemimo blok z Gosposvetske – prvi, ki je v naši krajevni skupnosti izvedel to investicijo, pa je najmanj petnajst let mlajši od blokov na Kidričevi. Resda je v njem kar dvajset stanovanj in da je kompaktno oblikovan, torej je strošek na lastnika verjetno manjši, kot bi bil za stare bloke z malo stanovanji in velikimi fasadnimi površinami. Ampak – korist od investicije ni samo lepša fasada, tudi za kurjavo bo treba dati precej manj, pa se bo investicija sčasoma pokrila. Večina lastnikov na Kidričevi je že investirala v nova okna, kar nekaj se jih je uspelo dogovoriti še za kaj več, v novo fasado pa ni še nihče poskusil ugrizniti.
V Ljubljani se peljem po Šišenski cesti – tam bloki skoraj tekmujejo, kateri bo lepše in topleje oblečen, pa so zgrajeni podobno kot naši v 50 in 60 letih. Nekaj blokov so obnovili celo tako, da so postali energetsko varčni objekti.

Tako je videti že obnovljeni del fasade na Gosposvetski, pa prej ni bila videti slaba – zamolklo rožnate barve je bila, ni se luščila – le lastniki so sprevideli, da bodo z debelo oblogo stiropora pridobili drugje, ne le pri lepoti.

Razmišljajmo o tem! – Tudi pri državnih jaslih je mogoče pridobiti dodatna sredstva, če gre za energetsko varčne izboljšave.

(tekst in foto Zdenka Kogej)

Intervju z direktorjem občinske uprave

G. Aleš Sladojevič je dobrega pol leta direktor kranjske občinske uprave. Po izobrazbi diplomirani sociolog, roj l. 1973, živi že vse življenje v naši krajevni skupnosti, zato jo tudi dobro pozna. V zadnjih mesecih se je spoznal tudi z ostalimi področji, ki jih pokriva občinska uprava in občinska vlada z županom, podžupani in svetom občine, tako da je verjetno najbolj kvalificiran sogovornik, kar jih trenutno najdemo na občini.

Glede na trenutno situacijo na mestni občini, ko se rešuje problematika deponije odpadkov, sestavlja proračun za naslednji dve leti, pa še kaj bi se našlo, si je le s težavo vzel toliko časa, da je odgovoril na naša vprašanja.

Upam, da smo izbrali takšna vprašanja, ki naše krajane in krajevno skupnost najbolj žulijo:

1. Kot naš krajan in hkrati direktor občinske uprave ste najbolje seznanjeni z občinskimi načrti, ki zadevajo krajevno skupnost Zlato polje. Zato nam boste pokomentirali tele naše iztočnice: V zadnjih desetih letih se je na našem območju zgodilo veliko – zlasti širjenje šolskih in zdravstvenih kapacitet, tudi stanovanjskih, letos tudi športnih, ki pa jim ostala komunalna oprema ne sledi najbolje. Najbolj očitno je pomanjkanje parkirnih prostorov in otroških ter mladinskih igrišč, in pa prevelika prometna obremenjenost, posebno Kidričeve ceste.

Vsi ti problemi so praktično enaki v vseh 'mestnih' krajevnih skupnostih. V letih, ko so rasla ta stanovanjska naselja, so bili standardi drugačni in tako nam danes praktično po celem mestu primanjkuje parkirnih mest, prometa je seveda vedno več. Res pa je, da je Zlato polje tisti del Kranja, kjer ni otroškega igrišča. Verjetno je to posledica tega, da v celotni krajevni skupnosti ni vrtca, kjer bi otroško igrišče moralo biti. Tako bo treba iskati drugo rešitev. Na vsak način pa tako, da bo po eni strani dostopno vse dni v letu in tudi v popoldanskem času, po drugi strani pa tako, da bo na primeren način varovano. Kidričeva cesta je kot veste državna cesta in tako vsi skupaj nestrpno čakamo, kdaj se bo država lotila obnove. V državnem proračunu je začetek del predviden v letu 2009, zaključek pa v letu 2011.

2. V letošnjem letu je bila za nas zaključena v letu 2006 začeta, daleč največja investicija občine in Komunale – obnova kanalizacijskega in vodovodnega omrežja na območju Kidričeve ceste z obnovo vseh cestnih in parkirnih površin ob blokih. Kolikšna sredstva je zahtevala ta investicija, za katero je bila predračunska vrednost okrog 217 mio SIT oz. nekaj več kot 900 tisoč evrov? Ker je bilo načrtovanje prenove pomanjkljivo, so se sredstva za ta namen verjetno precej povečala. Krajevna skupnost je več kot dvajset let prosila občinsko oblast za to obnovo, tako da smo je zelo veseli in upamo, da bo spodbudila tudi lastnike stanovanj k obnovi fasad, da bo soseska dobila lepši in sodobnejši videz, seveda ob izboljšanju termoizolacijskih lastnosti stavb. V Ljubljani so že poskusno izvedli obnovo nekaj starih blokov zlasti z vidika zmanjšanja energetske potratnosti teh stavb. Ali se v MOK razmišlja tudi o čem takem?

Obnova in izgradnja kanalizacijskega in vodovodnega sistema bo eden ključnih projektov Kranja v naslednjih desetih letih. Kar 130 mio evrov bomo morali nameniti temu vprašanju. Stanje cevi je ponekod zelo kritično, 6000 objektov v Kranju sploh ni priključeno na kanalizacijski sistem, zelo velika investicija bo tudi obnova čistilne naprave. To so vitalne funkcije mesta in seveda smo te težave dolžni reševati prednostno. Ker smo v Kranju v preteklih letih temu problemu namenjali odločno premalo pozornosti bo sedaj za obdobje desetih let nujna precejšna podražitev teh storitev.
Tudi na Zlatem polju je kar nekaj ulic, kjer je obnova potrebna in tudi te obnove so sestavni del operativnega programa naslednjih let. Ne želimo namreč ponavljati napak iz preteklosti, ko so se ulice prekopavale večkrat, včasih tudi vsako leto. Predvidoma v januarju bo mestni svet obravnaval zasnovo energetskega koncepta celega mesta.

3. V naslednjem letu je menda načrtovana obnova Gosposvetske ulice, ki je že desetletje in več v zelo slabem stanju, v spodnjem delu tudi brez urejenega odvodnjavanja. Ali so načrti obnove že narejeni in kdaj se obeta realizacija?

Obnova Gosposvetske ulice se bo pričela v naslednjem letu. V okviru te investicije je tudi povezava Gosposvetske ulice z Nazorjevo ulico, tako da bomo v tem delu prišli še do enega izhoda iz naselja.

4. Dolgo tudi prosimo za otroško igrišče za majhne otroke. Predlagali smo lokacijo v bližini kotlarne za šolski center, bivši župan je imel idejo za igrišče na Suchyjevem vrtu pod poslopjem reševalne postaje, zdaj pa smo z osnovno šolo F. Prešeren našli skupen interes na njihovem zemljišču. Kakšne so možnosti za to investicijo?

Ureditev otroškega igrišča v okviru OŠ je res najracionalnejša rešitev, saj bo tako igrišče dobilo tudi svojega skrbnika in bo na primeren način varovano. Tudi zemljišče je že občinsko. Računam, da se ga bomo lahko lotili že v letu 2008.

5. Kakšen je trenutno terminski plan v zvezi s severno obvoznico, v zvezi z dostopom za bloke na spodnjem Zlatem polju, kjer je pozimi velik problem zaradi strmine tega klanca, pa tudi sicer je vključevanje v promet na Koroški cesti ob konicah velika težava. V krajevni skupnosti bi želeli krožišče in izpeljavo klanca med Koroško in bloki v položnejši varianti.

V pripravi jo novi zazidalni načrt za šolski center Zlato polje. Uvoz s Koroške in Kidričeve si želimo urediti s krožiščem. Kot sem že povedal se bo Kidričeve ceste država lotila v letu 2009 in investicijo zaključila v letu 2011. Uvoz s Koroške želimo rešiti sedaj ob gradnji trgovskega centra in sočasno tako tudi drugačen, položnejši uvoz iz bližnjega naselja.
Terminskega plana izgradnje S obvoznice vam v tem trenutku ne morem predstaviti, saj država želi v okviru koridorja te obvoznice speljati tudi bodočo železniško povezavo med letališčem Brnik in Jesenicami. Tako bo glede tega vprašanja v okviru državnih organov potrebnegaše kar nekaj usklajevanja.

(*Vprašanja pripravila Zdenka Kogej*)

TODIVO D.O.O.
SERVIS AVTOGUM
Koroška 53d, 4000 KRANJ TEL.: 04/251 58 80
Pipanova c. 38, 4208 ŠENČUR TEL.: 04/236 74 60
Tupaliče 35a, 4205 PREDDVOR TEL.: 04/255 62 18

ČISTIMO:
-TALNE OBLOGE VSEH VRST
-STEKLA
-NOVOGRADNJE IN ...

PRŠA ČISTILNI SERVIS
KIDRIČEVA CESTA 38, 4000 KRANJ
CIRIL PRŠA S.P. , GSM: 041 647 011

Partnersko sodelovanje Policije s krajani

Partnersko sodelovanje policije z prebivalci mesta Kranja se najaktivneje odvija znotraj policijskih okolišev. Policijski okoliši so deli območja policijske postaje za neposredno opravljanje določenih del policije in za sodelovanje policistov z državljani, organi samoupravnih lokalnih skupnosti in drugimi pri zagotavljanju varnosti. Območje Policijske postaje Kranj je zaradi lažjega in učinkovitega obvladovanja varnostne problematike v Mestni občini Kranj razdeljeno na policijske okoliše, ki praviloma obsegajo območje ene ali več krajevnih skupnosti.

Zagotavljanje varnosti ljudi in premoženja je temeljno poslanstvo policijskega dela, ki se lahko uresničuje samo skupaj z ljudmi, med katerimi in za katere policije deluje. Takšno delovanje se imenuje v skupnost usmerjeno policijsko delo. Ta izraz pomeni filozofijo dela policije, ki daje večji poudarek sodelovanju s skupnostjo, v kateri deluje. V takšnem policijskem delu ima najvidnejše mesto vodja policijskega okoliša.

To je policist ki ga najpogosteje srečujemo na ulici, v bloku, vrtcu, šoli, dijaškem ali študentskem domu, to je policist, ki v začetku septembra varuje vaše otroke, ki sodeluje na sestankih mestne četrti oz. krajevne skupnosti, ki nam svetuje kako se zavarujete pred vlomilci, tatovi, skratka je policist, ki opravlja drugačno delo, ima drugačno vlogo.

Naloga vodje policijskega okoliša je, da spremlja dogodke, ki nas kakorkoli varnostno ogrožajo, te dogodke analizira in poskuša ugotoviti vzroke, ki privedejo do njih. Zato nas obišče, povpraša po podrobnostih, vse z namenom narediti čim več, da se vzroki, ki vodijo do takšnih dogodkov, odpravijo. S tem nam poskuša zagotoviti varnejši jutri, ki si ga tako vsi želimo. Pri tem je njegovo glavno orožje komuniciranje, poslušanje in svetovanje.

Vedno je na razpolago preko policijske postaje, v kateri je zaposlen, preko vodstev krajevnih skupnosti, s katerimi sodeluje v okviru varnostnih posvetov ali tudi neposredno ob srečanju na terenu. V Kranju je za območje Vodovodnega stolp in Zlatega polja zadolžen vodja policijskega okoliša policist Damjan Nartnik. Njegov »rajon« zajema območje KS Zlato polje, Struževo, Vodovodni stolp in naselje Rupa ter deloma naslednje ulice: Bleiweisova cesta, vse parne številke in neparne številke 9, 11 in 11/a, Koroška cesta št. 20 in od št. 49 dalje, Stošičeva ulica št. 2, Cesta Staneta Žagarja neparne št. od 1 do 29/a, Cesta Kokrškega odreda ter Partizanska cesta od št. 15 do 19/a.

Nartnik Damjan je v letu 2004 prevzel delovno mesto od predhodnika Aleša Jeršeta, ki je ostal v dobrem spominu predvsem starejšim občanom.

Damjan je sedaj v triintridesetem letu starosti, prihaja iz okolice Šenčurja ter je oče dveh sinov. V vrstah policije je od leta 1998, ko se je po opravljenem vojaškem roku v vrstah pomožnih policistov odločil za poklicno delo policista. Poleg dela v policijskem okolišu je še vedno aktiven na področju preiskovanja kaznivih dejanj in javnega reda in miru, saj je bil pred tem vodja intervencijske patrulje. Sam je mnenja, da spoznaš prave ljudi v nesreči, zato se z veseljem odzove na klice občanov, ter jim pomaga, kolikor je v njegovi pristojnosti.

V primeru, da boste potrebovali pomoč ali pojasnila vašega vodje policijskega okoliša Damjana Nartnika, se lahko osebno obrnete nanj ali pa se predhodno dogovorite za srečanje na telefonski številki Policije:
(04) 233 64 00.

ŽELIMO, DA ŽIVITE VARNO!

Glasilu je priložen vprašalnik. Prosimo vas, da ga izpolnjenega vrnete v poštni predal KS.

Iz zgodovine Zlatega polja

Najstarejše hiše na Zlatem polju so bile zgrajene ob sedanji Koroški oz. nekdanji Blejski cesti. V 19. stoletju Zlato polje še ni obstajalo kot naselje, saj sta v sedanjih mejah naše Krajevne skupnosti v večini 19. stoletja obstajali le dve stavbi.

Iz mape številka III mesta Kranja in Rupe (Krainburg und Ruppa), Franciscejskega katastra za Kranjsko iz leta 1826, je razvidno, da se je na zgornjem levem robu obravnavanega območja nahajala stavba, imenovana Per Periunki. V mapi številka 3 mesta Kranja in enklave Rupa, Reambulančnega katastra za Kranjsko iz leta 1867, pa je ob isti stavbi zapisano že slovensko ime per Perivnik . Pred letom 1935 je bila ta hiša označena kot Kokrsško predmestje 41, od tedaj pa je bil preimenovana in na novo oštevilčena v **Blejsko cesto 21**. Sedaj ima to poslopje, ki je edina še aktivna kmetija na Zlatem polju hišni naslov Koroška cesta 55. Poznana sta lastnika v drugi polovici 19. stoletja, Matej in Jožefa Veber. Leta 1897 je postal lastnik Janez Šink in ta priimek se je na tej kmetiji ohranil do danes.

Pri Perivniku danes (foto ML Božič, 25.4.2007)

Druga najstarejša stavba na Zlatem polju se je nahajala na spodnjem desnem robu našega naselja. V mapi številka IV mesta Kranja in Rupe iz leta 1926 stavba ni imenovana, je pa nad njo zapisano ledinsko ime v nemškem jeziku (Slathu Pulle). V začetku 20. stoletja se je vse območje Zlatega polja in večina severnega obrobja mesta Kranja imenovalo Kokrško predmestje. Tako je imela ta hiša število 32. V knjigi Zgodovina mesta Kranja, Josipa Žontarja iz leta 1982 (ponatis), je zapisano, da se je leta 1935 v Kranju izvedlo popolno preimenovanje cest, trgov in ulic ter so se določile nove številke hiš. Tako so sedanjo Koroško cesto takrat imenovali **Blejska cesta**. Omenjena stavba je dobila **številko 17**. Dandanes jo v telefonskem

imeniku najdemo pod naslovom Koroška cesta 49. Zanimive so tudi mnoge lastniške spremembe te hiše, včasih imenovane »Fider na polju«. Naj naštejem le nekatere.
V začetku 19. stoletja je imel v njej gostilno Urban Rakovec iz Zabukovja. Konec tega stoletja je bila v lasti gostilničarja Ivana Orla iz Trzina, od leta 1925 pa je bila last tovarnarja Ivana Prešerna. On je prvi čevljarski obrat odprl leta 1918 v Čirčah. Že čez nekaj let pa je povečal proizvodnjo in se preselil v preurejene prostore nekdanje gostilne Fider ob sedanji Koroški cesti. Obrat je preimenoval v »Tovarno čevljev Rekord«. V njej je delalo okoli 100 delavcev. Leta 1939 je obstoječi obrat preuredil, hkrati pa zgradil tudi novo tovarniško poslopje.

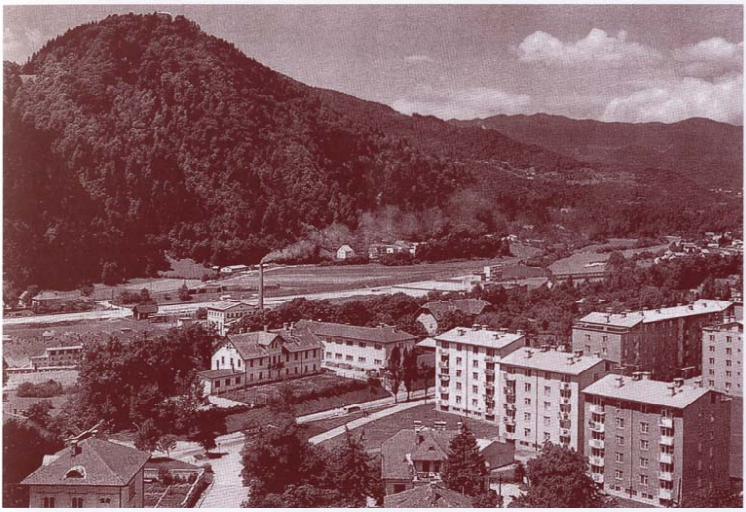

Poslopje nekdanje Tovarne čevljev Rekord, okoli leta 1967.
(Zgodovinski arhiv Ljubljana, Enota za Gorenjsko Kranj, KRA-145, t.e.1.)

Na spodnjem zemljevidu, ki je del priloge iz knjige Zgodovine mesta Kranja, Josipa Žontarja iz leta 1939, so prikazana ledinska imena Kranjskega polja po katasterski mapi iz leta 1826 ter ceste in stavbe po stanju v katastru iz leta 1937.

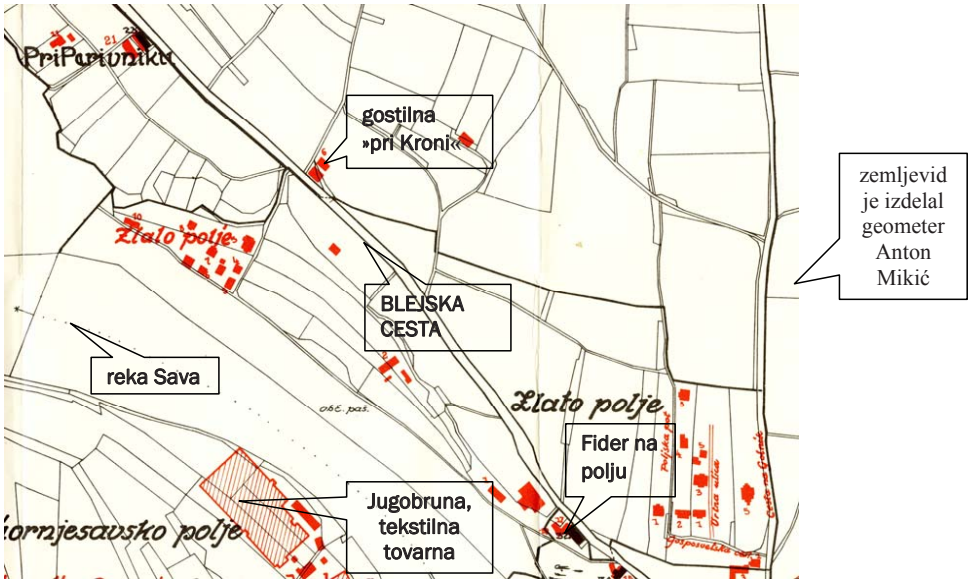

Na **Blejski cesti** med omenjenima najstarejšima hišama je s številko **6** imelo poslopje, ki je starejšim Zlatopoljčanom znano kot gostilna pri Kroni. Po podatkih iz omenjene knjige Zgodovina mesta Kranja,

je bil ob prelomu z 19. na 20. stoletje njen lastnik Ivan Sirc. V času okoli prve svetovne vojne je bila v lasti Petra Kobala. Do leta 1925 je zamenjala še 4 lastnike, ko jo je prevzel Alojzij Jenko iz Cegelnice.

(gostilna Krona ob Koroški cesti, last Marine Sirc Petrič)

Sedaj ima ta, precej prenovljena stavba, hišno številko Koroška cesta 20, v njej pa se nahaja Procom servis samostojnega podjetnika Franca Jekovca.

(foto ML Božič, 31.5.2007)

zapisal Miran Lola Božič, (6.12.2007 v Kranju)

100 let

25. oktobra smo obiskali Karla Bajda, ki od leta 1962 živi na Gosposvetski 11 v naši krajevni skupnosti. Tega dne je Karel praznoval stoti rojstni dan. Voščili so mu predsednik Sveta KS Zlato polje Karel Piškur, župan Damijan Perne, in predstavnika društva upokojencev Kranj. Ob prijetnem kramljanju nam je zaupal marsikatero zanimivost iz svojega pestrega življenja.

Karel Bajd se je rodil 25. oktobra leta 1907 v Letenicah kot deseti otrok. Mati Uršula in oče Franc sta imela skupno dvanajst otrok.
Kot otrok je Karel služil za pastirja. Leta 1923 se je šel učit za čevljarja k mojstru Černilcu v Strahinj. Leta 1926 je napredoval v čevljarskega pomočnika. Ta poklic je opravljal pri več čevljarskih mojstrih po Gorenjskem vse do leta 1938. Vmes je odslužil vojaški rok. Leta 1938 je postal član Tekstilne zadruge na Otočah, kjer je opravljal dela trgovskega potnika in razna knjigovodska dela. V tistem času je bil poverjenik Delavske politike, Cankarjeve družbe in nekaj drugih občasnih delavskih časopisov.
Decembra 1938 je sodeloval na volitvah v državni zbor kot namestnik kandidata združene opozicije.
V letih pred drugo svetovno vojno je bil član Delavskega kulturnega društva Svoboda, po njegovi razpustitvi pa član Vzajemnosti. Med drugo svetovno vojno je odšel v partizane. Zaradi bolezni se je kmalu vrnil domov in se kasneje pridružil ilegali. Med okupacijo je imel vedno srečo, da ni padel v roke Gestapu, saj so ga velikokrat iskali na domu v Letenicah. Po končani vojni je tri mesece deloval pri takratni Milici (danes Policija), potem pa se je zopet zaposlil v Tekstilni zadrugi v Otočah, kot računovodja. Leta 1946 se je poročil s Katarino Pegam. Rodila se jima je le ena hčer - Zdenka.
Zadnjih osem let pred upokojitvijo je bil Karel Bajd zaposlen pri Obrtni in kasneje Gospodarski zbornici Kranj kot finančni svetovalec. V tem času je opravil izpit za priznanje srednje strokovne izobrazbe. Upokojil se je leta 1963.
Zelo rad ima naravo in hribe, kamor je veliko zahajal, zlasti še po upokojitvi. Po letu 1945 je postal član Planinskega društva Kranj. Do upokojitve je bil v društvu bolj pasiven, po upokojitvi pa je sodeloval aktivno.
Prvih deset let po upokojitvi je urejal knjigovodske zadeve in sestavljal bilance. Kasneje je deloval v Planinskem društvu kot član markacijskega odseka. Postal je tudi član

gospodarske komisije pri Planinski zvezi Slovenije. Karel Bajd je tudi veliko pisal. Svoje članke je objavljal v različnih časopisih, kjer se je včasih podpisoval s psevdonimom »Kontist«. Napisal je tudi nekaj pesmi, ki - kot sam pravi, opisujejo predvsem naravo in planine, včasih pa tudi kakšno kritično misel.
Eno njegovih številnih pesmi, ki je nastala nekje okrog leta 1970, danes objavljamo v našem prispevku.

Spomini s Šmarjetne

Pogled s terase na Šmarjetni
spomine starim obudi:
kako je čas tod polstoletni
spremenil mesto in ljudi.

Na vse strani se širi mesto,
še dlje pa nekulturna sled;
in z novo je obvozno cesto
bil skrajšan savski drevored.

Zazidali smo Zlato polje,
kot se igral je urbanist;
če bi načrt napravil bolje,
ne bi jezil se vsak turist.

Nekoč je tekla bistra Sava,
tako do mesta kot naprej;
zdaj teče že tako nezdrava,
da rod povodni gine v njej.

(Karel Bajd)

PRIPRAVLJENI NA ZIMO KAM Z ODPADNIMI AVTOMOBILSKIMI PNEVMATIKAMI?

Komunala Kranj

Večina nas je že zamenjala letne pnevmatike z zimskimi. In kaj lahko storimo z izrabljenimi odpadnimi avtomobilskimi gumami? Brezplačno jih oddamo ali v zbirnem centru za ločeno zbiranje odpadkov v Zarici ali v Tenetišah. Oddaja avtomobilskih gum je brezplačna v primeru, da pripeljete štiri avtomobilske gume naenkrat, ki ne vsebujejo platišč in ostalih nečistoč.
Zbrane odpadke oddamo naprej pooblaščenim koncesionarjem, ki poskrbijo za njihovo strokovno uničenje oziroma predelavo. In kar je najpomembneje, ti odpadki ne končajo na odlagališču.

KAJ SE TRENUTNO DOGAJA Z NAŠIMI ODPADKI?

Vsako odlagališče odpadkov mora pridobiti okoljevarstveno dovoljenje, ki ga izda Agencija RS za okolje. Na podlagi programa prilagoditve odlagališč novi zakonodaji, smo v letu 2004 pridobili okoljevarstveno dovoljenje, z veljavnostjo do 31. 10. 2007. V skladu z Uredbo o odlaganju odpadkov na odlagališčih, smo lahko upravljavci za odlagališča, ki izpolnjujejo zahteve te uredbe, zaprosili za podaljšanje dovoljenja do 16. 7. 2009. Pravočasno smo na Ministrstvo za okolje in prostor vložili vlogo za podaljšanje dovoljenja za obratovanje odlagališča odpadkov Tenetiše.
Vse zahteve Ministrstva za okolje in prostor v zvezi s podaljšanjem dovoljenja, ki so navedene v okoljevarstvenem dovoljenju, smo izpolnili. Žal do danes odgovora na našo vlogo za podaljšanje okoljevarstvenega dovoljenja nismo prejeli, saj Agencija RS za okolje o vlogi za podaljšanje okoljevarstvenega dovoljenja ne more odločati, ker se nenehno vlagajo zahteve za priznanje strank v postopku in se s tem podaljšuje upravni postopek.
Tako smo s 1. 11. 2007 prenehali odlagati odpadke na odlagališče Tenetiše. Poiskati smo morali alternativne rešitve glede odlaganja odpadkov. Preučili smo vse možnosti, z željo da poiščemo najboljšo rešitev. Z upravljavci odlagališča Kovor v Tržiču in odlagališča Mala Mežakla na Jesenicah smo se dogovorili, da začasno odpadke odlagamo na omenjeni dve odlagališči. Od 1. 11. 2007 odvažamo odpadke samo iz gospodinjstev in odpadke iz javnih ustanov kot so vzgojno izobraževalne institucije, bolnišnice,... Odvoza ostalih odpadkov iz poslovne dejavnosti trenutno ne izvajamo.
Zbrane odpadke prepeljemo do platoja na Zarici, kjer jih presortiramo, izločimo tako imenovane sekundarne surovine (odpadke, ki se lahko predelajo in ki bi jih sicer že občani morali ločeno odložiti na ekoloških otokih ali zbirnih centrih). Po sortiranju vse ostale mešane odpadke z drobilcem odpadkov zmeljemo in preložimo na večja vozila, s katerimi odpadke odpeljemo na odlagališče v Tržiču in Jesenicah.
Trudimo se zmanjšati količino odloženih odpadkov in s tem posledično stroške odlaganja ter zmanjšati število potrebnih prevozov do ostalih dveh odlagališč in kar je najpomembneje, zmanjšati obremenjevanje okolja.
Prostor v Zarici služi samo za vmesno pripravo odpadkov na prevoz. Vsak dan, ob koncu delovnika, plato temeljito očistimo.
Cena odlaganja na odlagališče odpadkov Tenetiše je znašala 24 EUR na tono, medtem ko moramo za odlaganje v Kovorju odšteti kar 87 EUR na tono. Podoben znesek velja tudi za odlagališče Mala Mežakla.
Stroški odlaganja odpadkov so se tako zelo povišali. Povišali so se stroški priprave odpadkov, stroški prevoza odpadkov in stroški odlaganja odpadkov na druga odlagališča. Dnevno se stroški gibljejo okoli 12000 EUR.

Trudimo se prilagajati nastali situaciji, predvsem pa upamo, da kljub temu opravljamo in bomo opravljali storitev odvoza kvalitetno. Dobronamerno vas pozivamo, da odpadke dosledno ločujete, tako da papir, steklo, plastenke in pločevinke odložite na ekoloških otokih oziroma v zbirnih centrih za ločeno zbiranje odpadkov. Le tako bomo skupaj uspeli zmanjšati količino odloženih odpadkov in s tem tudi stroške prevoza in odlaganja.

Čisto je lepo.

TUDI NASLEDNJE LETO ZBIRANJE IN ODVOZ KOSOVNIH ODPADKOV PREKO DOPISNIC

Letos smo prvič zbiranje in odvoz kosovnih odpadkov izvedli na podlagi dopisnic. Skupaj smo se dogovorili za datum odvoza, odpadke ste na dogovorjeni dan pripravili na dostopno mesto, poleg vašega zabojnika za odpadke. Verjamemo, da smo se na ta način še bolj približali vašim potrebam in izvedli zbiranje in odvoz kosovnih odpadkov prijaznejše za vas in prijaznejše za okolje. S takim načinom bomo nadaljevali tudi v letu 2008. V decembru boste prejeli posebno pošto, v kateri bosta dve dopisnici za naročilo odvoza kosovnih odpadkov. Bodite pozorni, priložili bomo tudi koledarček z urnikom odvoza odpadkov v času praznikov za leto 2008.

Kaj se te dni dogaja na Prešernovi šoli

Linda Križnar – 2a

Jošt Fabijan – 2a

Marsikateri obiskovalec, predvsem pa učenci, ugotavljajo, da razmere v straniščih šole niso ravno na ravni ostalih prostorov in opreme. Tudi poštenega igrišča za najmlajše nimamo. Zunanji obiskovalci upravičeno zmajujejo z glavami, ko si ogledujejo našo atletsko stezo. Najbolj smo jezni sami, ker ne moremo več s sredstvi, ki jih imamo, in tehnologijo, ki jo premoremo, normalno vzdrževati vsega. Hišnika in otroci, se maksimalno trudijo, da bi kar se da lepo in sproti urejali okolico šole, vendar je steze in igrišča nujno potrebno obnoviti in posodobiti. Manjši popravki in posegi so samo trenutna rešitev in samo požirajo denar. V preteklih letih smo večkrat poizkušali v občinske plane spraviti obnovo atletske steze in izgradnjo igrišča. Res pa je, da je bolj pomembno, da se sanirajo strehe in nevarna mesta po šolah v občini, kot pa atletska steza ali igrišče. V letošnjem letu pa smo pristopili skupaj z Rolerskim klubom Kranj, ki že več let išče rešitev za svoje težave, in skupaj vložili predlog za obnovo steze. Predložili smo predračune in ustrezne utemeljitve. Ravno tako smo s Krajevno skupnostjo Zlato polje našli skupni interes pri gradnji igrišča z igrali za najmlajše. Če nam uspe skupaj zgraditi igrišče, bo šola ponudila prostor. Organizirali bomo nadzor in zapiranje igrišča, čiščenje in vzdrževanje. Uporabljali bi ga vsi, krajani in otroci iz šole. Prostora bo za vse.
V preteklih letih je bilo nekaj poizkusov izdelave planov za več let in kot kaže se bo v mandatu zdajšnjega župana problem rešil. V letu 2011 naj bi imeli obnovljeno stezo in postavljeno otroško igrišče, stranišča pa leto poprej. Morda bo pri usklajevanju, pred sprejemom dokončnih načrtov, kateri od datumov premaknjen še na prejšnji čas.

Krajani verjetno opazite, kdaj se bliža zbiralna akcija papirja. Takrat vas obiščejo otroci in povprašajo, če imate kaj papirja odveč. Naslednja akcija bo v pomladanskem času in vabim vas, da do takrat shranite odvečni papir in ga predate otrokom. V zadnji akciji 3. in 4. oktobra, so otroci nabrali 36.840 kg papirja, za kar smo prejeli 2468,28 €. 1000 € je bilo skladno s sklepom otroškega parlamenta nakazano OŠ Bohinjska Bistrica kot solidarnostna pomoč, ostalo pa namenimo, kot vsako, leto delno za šolski sklad, za šole v naravi in tabore tistim, ki si jih težko privoščijo. Del denarja učenci namenijo za valeto in izlet za najboljše zbiralce papirja. Osnovni namen ni zbiranje za izlet, ampak da otrokom pride v kri, da bodo odpadke, ki jih je moč reciklirati, v največji možni meri vrnili v ponovno uporabo. V ta namen imamo na šoli nasproti glavnega hodnika posebne zbiralnike za odpadne baterije, ob avtomatu za pijačo zbiralnik za plastenke in posebnega za zamaške. Zbiramo jih v dobrodelni namen, z izkupičkom od prodaje namreč organizacije kupujejo vozičke

za gibalno ovirane invalide. Postavili pa smo tudi škatlo za aluminijaste pločevinke. Tega odpadka sicer v šoli ne povzročamo, vseeno pa je stekla akcija po slovenskih šolah, ker je veliko pločevink, ki končajo povsod drugje, namesto, da bi jih ponovno uporabili. V razredih otroci vsakodnevno praznijo posebne koše za odpadni papir. Papir zbiramo na hodniku, od tod pa ga hišnika vsakodnevno pospravita v zabojnik ob šoli.
Otrokom lahko predate tudi kakšnega od teh odpadnih kosov embalaže, da ga odvržejo v šoli. Sicer pa je po mestu tudi dovolj ekoloških otokov, kjer to lahko storite isto tudi sami. Prav pa je, da veste, da otroci v šoli to počnejo in da lahko enako postopate tudi doma. Ne pravijo zaman, da smo si zemljo sposodili od naših vnukov. Varujmo jo in bodimo zgled otrokom. Tem dejavnostim učitelji posvečamo še posebno pozornost, kvaliteten obstoj človeštva bo temeljil le na tem, ali bomo znali živeti v sožitju z naravo. Na spletni strani šole vas o vseh akcijah obveščamo, lahko pa si ogledate kako so potekale v preteklosti.
Morda še kakšna beseda o naši spletni strani. Če vas zanima kakšno je vreme, temperatura, pritisk in moč vetra, jo obiščite in si te podatke oglejte. Lahko si ogledate tudi živo sliko z igrišča za šolo. Na spletni strani najdete ogromno informacij iz življenja in dela šole, arhiv starih slik in projektov, ki jih izvajamo na šoli. Spletna stran se nahaja na naslovu: www.o-fp.kr.edus.si.
Če pa imate kakšne stare slike, razredov ali šole iz preteklosti, bomo zelo veseli, če jih bomo lahko prekopirali. Drugo leto praznujemo 40-letnico zgradbe in iščemo slike gradnje šole ali karkoli iz preteklosti.

Za vse najmlajše prebivalce krajevne skupnosti, njihove babice in starše, prvošolčke in drugošolčke smo v ponedeljek, 10. decembra ob 17 uri pripravili predstavo Praznični škrat. Za starejše pa v nedeljo, 9. decembra ob 17. uri ustvarjalno delavnico.

Ob prihajajočih praznikih vam s kolegi na šoli želimo prijetne praznike in srečno in zdravo prihajajoče leto.

Aleš Žitnik
Ravnatelj O.Š. France Prešeren

Skupaj sestavimo zgodovino Zlatega polja

Spoštovane krajanke, krajani, naši bralci !

V tem glasilu je objavljen članek Mirana Božiča, ki bo poskusil sestaviti našo lokalno zgodovino - ni prav dolga, kakih dobrih sto let je minilo, odkar je bila na našem sedanjem območju postavljena prva hiša in od tedaj se širimo, rastemo in temu še ni videti konca. Zlatega polja je tako vse manj, vse več pa je hiš, blokov, ljudi, cest in parkirišč, šol in drugih zavodov. To nastajanje in rast bi radi zabeležili, tako slikovno kot s podatki, ki nam jih boste povedali ali jih predstavili s papirji, dokumenti.
Zima je, več smo doma, morda bomo kdaj pobrskali med starimi fotografijami in obujali spomine. Morda boste našli posnetek, ki bi lahko pokazal delček tega našega kraja ali pa človeka, ki je zanj pomemben. Gotovo je med nami, tremi tisoči ljudi, veliko takih, o katerih bi lahko vedeli več, npr. ker imajo zanimiv hobi, ker so pri svojem delu dosegli veliko, morda so kaj izumili ali pa našli svoj smisel v tem, da nesebično pomagajo pomoči potrebnim, pa še tisoč drugih razlogov bi se našlo. O tem gotovo premalo vemo, preveč se skrivamo v svojo lupino, še najbližji sosedje včasih ne vedo, da imajo dobrega športnika, odlično študentko, ljubiteljskega slikarja in izjemno pevko med seboj. Med nami so tudi zbiralci, pesniki, fotografi, ...
Pomagajte nam jih najti, zgodovina in sedanjost se prepletata, ni ene brez druge.
Še enkrat, prinesite nam pokazat svoje fotografije ali druge dokumente – tukaj prosimo zlasti tiste, ki so že dolgo prebivalci tega dela mesta, presneli jih bomo, tako da bodo ostali še naprej v vaši spominski skrinjici, z njimi pa boste obogatili našo skupno skrinjo spominov, da ne bodo izginili hkrati z ljudmi, ki so jih ustvarili. O teh stvareh lahko tudi sami kaj napišete, veseli bomo prav vsakega prispevka.
O ponedeljkih popoldan imamo od 16. do 18. ure uradne ure v pisarni krajevne skupnosti, kjer se lahko oglasite. Poskrbeli bomo, da bodo vaši papirji postali del naše zgodovine.

Prvi in edini v Sloveniji

55% bonus

za izkušene voznike pri zavarovanju avtomobilske odgovornosti

Nagrajujemo izkušene in previdne voznike

Vsi izkušeni vozniki s 50% bonusom, ki po predhodni polici niste imeli škode, ob sklenitvi zavarovanja avtomobilske odgovornosti **pridobite kar 55% bonus**. Večji popust za izkušene voznike je **novost** v Sloveniji, ki jo **zavarovanci pridobite le pri AS-u.**

Možnost odkupa prve škode pri kasko zavarovanju

Pomembna novost je tudi **odkup prvega zavarovalnega primera pri kasko zavarovanju.** Ob sklenitvi zavarovanja lahko izberete še dodatno kritje **neupoštevanja morebitne prve škode.** To pomeni, da v naslednjem zavarovalnem letu kljub škodi ne izgubite bonusa pri kasko zavarovanju. Doplačilo se obračunava pri nevarnostih kaska in je odvisno od premijskega razreda.

Številne prednosti in ugodnosti

- **Zavarovanje avtomobilske odgovornosti** s široko paleto dodatnih zavarovanj, ki jih zavarovanec izbere sam.
- **Kasko zavarovanje** v obliki različnih paketov zavarovanj in možnost dodatnih kritij po meri in želji posameznika.
- **Maxi avto asistenca AS** z novo storitvijo "od vrat do vrat".
- **Dodatne ugodnosti** za zveste in nove zavarovance.
- **Paketni popusti** in **popust na število izbranih kritij pri kasko zavarovanju.**
- **Popust** na gotovinsko plačilo za vsa avtomobilska zavarovanja.
- **Obročno plačilo** zavarovalne premije, brez doplačila za plačila prek trajnega naloga.
- **Popust pri zavarovanju AO za mlade voznike**, ki so opravili tečaj varne vožnje.

Vse informacije o ponudbi avtomobilskih zavarovanj na vseh prodajnih mestih **Adriatica Slovenice**, na **www.adriatic-slovenica.si** in po **modrem telefonu 080 11 10.**

www.adriatic-slovenica.si

Vesele Božično - Novoletne praznike
in srečno v letu 2008 z
zavarovalnico **Adriatic Slovenica-PE Kranj**

AdriaticSlovenica

URADNE URE V TAJNIŠTVU KS ZLATO POLJE:

Ob ponedeljkih od 16. do 18.ure so uradne ure v prostorih KS Zlato polje, ul. Franca Rozmana Staneta 13 - 1. nadstropje. Stranke osebno sprejema tajnica KS. V času uradnih ur tudi na telefonski številki: **2011 972**. Dobrodošla tudi e-sporočila na naslovu: **zlato.polje@volja.net**